

Forest Stewardship Council®

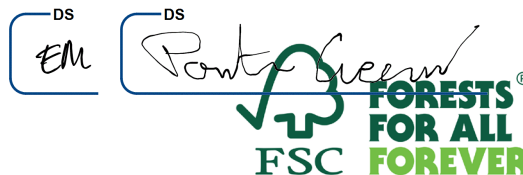

PROTOKOLL FRÅN FÖRENINGEN SKOGEN I CENTRUMS (FSC SVERIGES) FÖRENINGSTÄMMA 2024

Datum: Den 15 maj 2024 kl. 15.00-17.30

Plats: Södra Skogsägarna, Skogsuddevägen 40, Växjö med möjlighet att medverka digitalt.

Bilagor:

Bilaga 1. Röstlängd

Bilaga 2. Ändring av stadgar

Bilaga 3. Verksamhetsberättelse 2023

Bilaga 4. Motionen från svenskt friluftsliv: FSC har allt att vinna på att stärka den sociala pelaren:

Pkt	Ärende	Beslut
1	Föreningsstämman startar	FSC Sveriges styrelseordförande Dennis Kraft öppnade mötet och hälsade alla välkomna
2	Prövning om stämman är stadgeenligt utlyst	Dennis Kraft bekräftade att inbjudan till extra föreningsstämman skickades ut 14 mars 2024 och att kallelse med tillhörande handlingar skickades ut 23 april 2024. Beslut: Föreningsstämman fastställde att utlysningen skett i enlighet med föreningens stadgar, det vill säga minst tre veckor innan mötet.
3	Upprop och fastställande av röstlängd	FSC Sverige hade vid föreningsstämmans genomförande 48 röstberättigade medlemmar. Röstlängden fastställdes genom upprop av röstbärande ombud. På föreningsstämman var totalt 31 röstberättigade medlemmar representerade på plats, digitalt eller via fullmakt. I ekonomisk kammare var 26 av 41 röstberättigade representerade, i miljökammaren 2 av 2, samt i sociala kammaren 3 av 5. Stämman var därmed beslutsmässig. Närvarande var också ett antal individuella medlemmar med yttranderätt och förslagsrätt vid stämman, men ej rösträtt, samt ett antal icke röstbärande medlemsrepresentanter. Beslut: Det konstaterades att föreningsstämman var beslutsmässig Bilaga 1.
4	Val av ordförande och sekreterare för stämman	Beslut: Föreningsstämman utsåg Lena Dahl till mötesordförande och Henrik von Stedingk till sekreterare.
5	Val av två justeringspersoner, tillika rösträknare	Beslut: Föreningsstämman utsåg Eva Mattsson och Pontus Georgsson till justerare för stämman och Beatrice Jansson och Maria Pohjonen till rösträknare.

DS
EMDS
Povta

6	Godkännande av dagordning	Beslut: Dagordningen godkändes.
7	Styrelsens förslag till stadgeändring	<p>Dennis Kraft presenterade förslaget till stadgeändring i syfte att möjliggöra val av en oberoende ordförande. Enligt förslaget behöver en oberoende ordförande inte behöver vara medlem i FSC Sverige eller representera en organisation som är medlem i FSC Sverige. En extern ordförande kommer inte att ha rösträtt.</p> <p>För ändring av stadgarna krävs beslut av två föreningsstämmor. Detta var andra stämman som förslaget till stadgeändring var uppe för beslut</p> <p>Beslut: Förslaget till stadgeändring antogs och förändringarna trädde i kraft direkt.</p> <p>Bilaga 2</p>
8	Verksamheten 2023	<p>På föreningsstämman 2022 godkändes en motion som innebar att FSC Sveriges styrelse fick i uppdrag att ta fram förbättringsförslag avseende klagomålshanteringen inom FSC. Beatrice Jansson, Isak Lodin och Henrik von Stedingk presenterade de förbättringsförslag som tagits fram av arbetsgruppen som styrelsen tillsatt.</p> <p>Patrik Bosander berättade om trovärdighetsundersökningen som pågår under 2024, som är resultat av det arbete med trovärdighet som styrelsen genomfört under 2023.</p> <p>Personalen på FSC Sverige presenterade några centrala händelser för FSC Sverige under 2023 avseende skogsbrukscertifiering, urfolksrättigheter, trovärdighet & dialog, ekosystemtjänster, marknad och kommunikation.</p> <p>Bilaga 3</p>
9	Föreningens årsredovisning 2023	Dennis Kraft presenterade årsredovisningen.
10	Revisorernas berättelser	<p>Jesper Thomélius presenterade den auktoriserade revisorns berättelse.</p> <p>Revisorn rekommenderade att ge styrelsen ansvarsfrihet för 2023.</p> <p>Sofia Öberg presenterade medlemsrevisorernas rapport.</p> <p>Medlemsrevisorn rekommenderade ge styrelsen ansvarsfrihet för 2023.</p>
11	Fastställande av årsredovisning och resultatdisposition	Beslut: Årsredovisning och resultatdisposition fastställdes
12	Beslut om ansvarsfrihet för styrelsens förvaltning under 2023	Beslut: Föreningsstämman beviljade styrelsen ansvarsfrihet för 2023 års förvaltning.
13	Beslut om ersättningar till styrelsens ledamöter och andra förtroendevalda	<p>Olof Johansson presenterade valberedningens förslag till ersättning. Dennis Kraft meddelade att FSC Sveriges styrelse står bakom förslaget.</p> <p>Beslut: Föreningsstämman beslutade i enlighet med förslaget:</p> <ul style="list-style-type: none"> • Auktoriserade revisorer erhåller ersättning enligt särskilt avtal • Styrelsens ordförande erhåller ett arvode motsvarande två prisbasbelopp om denna är kammaroberoende samt

DS
EMDS
Ponter

		<p>uppfyller villkoret nedan om utebliven ordinarie arbetsinkomst.</p> <ul style="list-style-type: none"> • Övriga styrelseledamöter revisorer och valberedning erhåller inget arvode för de uppdrag de är valda till. • Förtroendevalda har rätt till ersättning för faktiska kostnader i samband med möten såsom, resor, kost och logi. • Styrelsen bemyndigas att besluta om ersättning till styrelseledamot eller annan förtroendevald som deltar i sammanträden eller utför annat uppdrag för föreningen om detta innebär att dennas ordinarie arbetsinkomst uteblir. Ersättningen får då inte överskrida den faktiskt förlorade arbetsinkomsten.
14	Val inom respektive kammare av ledamöter och suppleanter till styrelsen	<p>Olof Johansson presenterade valberedningens förslag avseende styrelseledamöter:</p> <p>Ekonomisk kammare</p> <p><u>Ordinarie ledamöter:</u></p> <p><i>Nyval: Jonas Larsson, Södra Skogsägarna Ekonomisk Förening, väljs till 2026</i></p> <p><i>Nyval: Ida Bränngård, Stora Enso, väljs till 2026</i></p> <p>Jenny Stenberg, Sveaskog, vald till 2025</p> <p><u>Suppleanter:</u></p> <p><i>Nyval: Jukka Vornanen, Wood supply IKEA, väljs till 2026</i></p> <p><i>Omval: Per Funkquist, Billerud skog och industri AB, väljs till 2026</i></p> <p>Social kammare</p> <p><u>Ordinarie ledamöter:</u></p> <p><i>Nyval: Magnus Lindberg, GS - Facket för skogs-, trä- och grafisk bransch, väljs till 2026</i></p> <p>Joacim Ingelsson, Svenskt Friluftsliv, vald till 2025</p> <p>Jenny Wik Karlsson, SSR, vald till 2025</p> <p><u>Suppleanter:</u></p> <p><i>Nyval: Conny Nilsson, Pappers, väljs till 2026</i></p> <p>Anja Fjellgren Walkeapää, individuell medlem, vald till 2025</p> <p>Miljökammarerna</p> <p><u>Ordinarie ledamöter:</u></p> <p><i>Omval: Åke Persson, BirdLife Sverige, väljs till 2026</i></p> <p><i>Fyllnadsval (ersätter Peter Roberntz), Lena Dahl, Världsnaturfonden WWF, väljs till 2025</i></p> <p>Vakant</p> <p><u>Suppleanter:</u></p> <p><i>Omval: Stefan Adolfsson, BirdLife Sverige, väljs till 2026</i></p> <p><i>Fyllnadsval (ersätter Linda Berglund) Peter Roberntz, Världsnaturfonden WWF, väljs till 2025</i></p>

DS
EMDS
Ponter

		Beslut: Föreningsstämman beslutade enligt valberedningens förslag.
15	Val av styrelsens ordförande	Olof Johansson presenterade valberedningens förslag avseende styrelseordförande: Valberedningen föreslår Anders Esselin som ordförande, väljs på ett år till 2025. Detta i enlighet med de reviderade stadgarna som möjliggör en oberoende ordförande. Beslut: Föreningsstämman beslutade enligt valberedningens förslag.
16	Val av auktoriserad revisor och medlemsrevisor samt suppleanter	Olof Johansson presenterade valberedningens förslag vad gäller auktoriserad revisor och medlemsrevisor samt suppleanter: Auktoriserade revisorer Ordinarie: Jesper Thomélius, REDO (omval) Suppleant: Sara Rickardsson, REDO (omval) Medlemsrevisor Ordinarie: Sofia Öberg, Öbergs miljö- och kvalitetskonsult AB (omvalnyval) Suppleant: Leif Johansson, enskild medlem (omval) Beslut: Föreningsstämman beslutade enligt valberedningens förslag.
17	Val inom respektive kammare av ledamöter och suppleanter till valberedningen	Beslut: Föreningsstämman utsåg följande ledamöter till valberedningen för 2025: <u>Ekonomisk kammare:</u> Karin Fällman Lillqvist, Skogssällskapet (ordinarie) och Olof Johansson, Sveaskog (suppleant). <u>Social kammare:</u> Susanna Ekeljung, GS-facket (ordinarie) <u>Milljökammar:</u> Eva Mattsson, Birdlife (ordinarie), Linda Berglund, WWF (suppleant)
18	Beslut om verksamhetsinriktning för 2025	Dennis Kraft samt Patrik Bosander presenterade styrelsens förslag till verksamhetsinriktning inför 2025: <u>Prioriterade områden</u> Standardrevision Efter den förberedelsefas som inleds i augusti 2024 ska den egentliga revisionsprocessen starta under 2025. Denna kommer att ta mycket tid och resurser i anspråk, och det är avgörande för FSC Sveriges framtid att resultatet av arbetet blir en för alla kammare och aktörer acceptabel och användbar skogsbruksstandard. Trovärdighet Fortsätta att genomföra dialogmöten och uppmuntra skogsbruket till att stå värdar för exkursioner, utveckla klagomålshanteringen samt jobba med att underlätta samplaneringen. Utfallet av

DS
EMDS
Pontr C

		<p>trovärdighetsundersökningen som genomförs våren 2024 tjänar som grund för planering och prioriteringar. Påbörja standardrevisionen, på basis av förberedelsefasen som utförs hösten 2024.</p> <p>Engagemang</p> <p>Utveckla arbetet med fördelarna att vara medlem. Fortsätta ordna seminarier och skapa mötesplatser för diskussioner om aktuella ämnen. Särskilt fokus läggs på att engagera fler organisationer i socialkammaren och i miljökammaren.</p> <p>Förvaltningsområden</p> <p>Ökad areal</p> <p>Fortsätta arbetet med att kontakta prioriterade aktörer och genomföra gemensamma aktiviteter för att informera om möjligheten att FSC-certifiera sin skog samt identifiera vilka hinder för certifiering som aktörerna upplever. Sammanställa ändringar i certifierad areal samt följa upp vad dessa ändringar beror på.</p> <p>Ekosystemtjänster</p> <p>Fortsätta att stötta pågående projekt och delta i nätverksbyggande. Spridande av information för att öka kännedom om FSC ekosystemtjänster genom medverkan i seminarier och relevanta sammanhang samt genom att erbjuda kurser till skogsbrukare och potentiella finansiärer. Större fokus läggs på att hitta finansiärer och utveckla sätt att koppla ihop dessa med skogsbruket.</p> <p>Beslut: Föreningsstämman godkände styrelsens förslag till verksamhetsinriktning för 2025.</p>
19	Beslut om medlemsavgift för 2025	<p>Dennis Kraft presenterade styrelsens förslag till medlemsavgift och serviceavgift för 2025.</p> <p>Beslut: Föreningsstämman godkände styrelsens förslag med oförändrade beräkningsnivåer för 2025 i förhållande till föregående år.</p>
20	Av styrelsen eller medlem väckta frågor och förslag:	<p>Joakim Ingesson från Svenskt Friluftsliv presenterade motionen med titeln: "FSC har allt att vinna på att stärka den sociala pelaren".</p> <p>Dennis Kraft meddelade att styrelsen stödde motionen. Styrelsen föreslog ett tillägg till motionen: att föreningens ekonomiska förutsättningar beaktas i genomförandet av motionen.</p> <p>Beslut: Stämman godkände motionen i konsensus med tillägg att föreningens ekonomiska förutsättningar beaktas i genomförandet av motionen</p> <p>Bilaga 4</p>
21	Föreningsstämman avslutas	<p>Dennis Kraft avtackades som styrelseordförande.</p> <p>De avgående styrelseledamöterna Tony Berggren, Linda Berglund, Madelene Engman, Tina Westlund, Håkan Larsson avtackades</p> <p>Tack till Tomas Rahm och Södra för värdskap av föreningsstämman.</p> <p>Mötesordförande Lena Dahl avslutade stämman.</p>

Protokollet justeras:
4/7/2024

DocuSigned by:

0A1087751BA840E...
Lena Dahl, ordförande
4/7/2024

DocuSigned by:

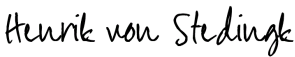
835B376541D44F1...
Eva Mattsson, justerare

3/7/2024

DocuSigned by:

20D0FA712F7844C...
Henrik von Stedingk , sekreterare
3/7/2024

DocuSigned by:

8AA46878CEBC482...
Pontus Georgsson, justerare

DS
EMDS
Pawla A**Forest Stewardship Council®****BILAGA 1. RÖSTLÄNGD_FÖRENINGSTÄMMAN 2024****Ekonomisk kammare**

Bergslagsledarna

Grönt Paraply i Sverige AB

Holmen Skog AB

Icebug AB

IKEA of Sweden

Intertek Certification AB

Kinnarps AB

Materia Group AB

Organox

OSG - Sustainable Business AB

PanCert AB

Preferred by Nature

SCA Skog AB

Seose i Sverige AB

Skogscertifiering Prosilva AB

Skogsindustrierna

Skogssällskapets Förvaltning AB

Statens Fastighetsverk

Stiftens Egendomsförvaltningars

Förening

Stockholm Exergi AB

Stora Enso Skog AB

Sveaskog Förvaltnings AB

Sydved AB

Södra Skogsägarna Ekonomisk Förening

Vida Skog AB

Öbergs miljö- och kvalitetskonsult AB

Kontaktperson

Lina Bergström

Martin Persson

Teresa Leifsdotter

Maria Munther

Johann Trischler

Tony Axelsson

Rickard Thil

Amanda Djerf

Agneta Färlin

Tomas Ekström

Lars-Anders Johnsson

Piotr Godziszewski

Kristina Eriksson

Elisabet Bröms Sterner

Anneli Sandström

Linda Eriksson

Staffan Mattsson

Irene Stjerna

Sofia Bäcklund

Nadja Paz

Johan Bjernulf

Jenny Stenberg

Niklas Fogdestam

Tomas Rahm

Pelle Ström

Sofia Öberg

FullmaktNiclas Fogdestam,
SydvedEmil Mårtensson, Grönt
ParaplyAnders Nytell, Holmen
Skog

Maria Munter, Icebug

Elisabet Bröms Sterner,
SeoseTomas Rahm, Södra
Sofia Bäcklund, Stiftens
Egendomsförvaltning**Miljökammaran**

BirdLife Sverige

Världsnaturfonden, WWF

Dennis Kraft

Lena Dahl

Social kammare

GS - Facket för skogs-, trä- och grafisk bransch	Madelene Engman
Svenska Pappersindustriarbetareförbundet	Pontus Georgsson
Svenskt Friluftsliv	Eje Andersson

Närvaro - övriga deltagare (utan rösträtt)

Anders Esselin	Man & Nature AB
Anders Nytell	Holmen Skog
Anne van der Bruggen	FSC Sverige
Beatrice Jansson	FSC Sverige
Christer Johansson	BirdLife Sverige
Emil Gustafsson	Organox
Eva Mattsson	BirdLife Sverige
Henrik von Sedingk	FSC Sverige
Håkan Larsson	Södra
Ida Bränngård	Stora Enso
Isak Lodin	Världsnaturfonden, WWF
Jan Ihre	FSC Sverige
Jesper Thomélius	REDO Revisionsbyrå AB
Jessica von Lienen	GS - Facket för skogs-, trä- och grafisk bransch
Joacim Ingelsson	Svenskt Friluftsliv
Jonas Larsson	Södra Skogsägarna
Kolbjörn Örjavik	FSC Sverige
Magnus Lindberg	GS Facket
Maria Edman	SCA Skog AB
Maria Pohjonen	FSC Sverige
Märta Lindqvist	FSC Sverige
Olof Johansson	Sveaskog
Patrik Bosander	FSC Sverige
Peter Roberts	Världsnaturfonden, WWF
Roland Offrell	Individuell medlem
Stefan Adolfsson	Birdlife Sverige
Tina Westlund	Prästlönetillgångarna i Karlstad stift

Forest Stewardship Council®



Ändring av FSC Sveriges stadgar

Vi föreningsstämman för Föreningen Skogen i Centrum (FSC Sverige) 15 maj 2024 antogs följande ändringar i föreningens stadgar. Detta var den andra stämman som stadgeändringen antogs och därmed började ändringen av stadgarna gälla direkt.

Svart text; är lydelsen i tidigare stadgar.

Röd text; är beslutad ny lydelse, ändrad eller tillagd.

§7 FÖRENINGSTÄMMA

På stämman ska följande ärenden förekomma:

Punkt 9

Tidigare lydelse:

Val av ordförande för föreningen bland de av kamrarna valda styrelseledamöter.

Ny lydelse:

Val av ordförande för föreningen

§8 STYRELSENS SAMMANSÄTTNING

Föreningens stämma väljer styrelse enligt § 7.

Styrelsen ska bestå av nio ledamöter och 3-6 suppleanter, tre ledamöter och 1-2 suppleanter från vardera kammare. Suppleant inträder vid ordinarie ledamots frånvaro. I styrelsen ska tre kammare verka, med ekonomiska, sociala respektive miljöintressen.

Föreningsstämman väljer också ordförande för föreningen. För val av ordförande finns två alternativ:

1. Ordförande väljs bland de kammarvalda ordinarie ledamöterna och suppleanterna och har då ordförandeskapet utöver sitt kammarvalda styrelseuppdrag.
2. Ordförande väljs utöver de kammarvalda ledamöterna och ska då vara neutral och kammaroberoende. En på detta sätt vald ordförande har inte rösträtt i styrelsen.

Representation i styrelsen ska väljas på grundval av kompetens och möjligheter att förverkliga föreningens syfte. Styrelsens ledamöter strävar efter att fatta beslut som gynnar hela FSC. För att vara valbar till styrelsen, som ordinarie ledamot eller suppleant, ska ledamoten eller dennes organisation vara medlem i internationella FSC och FSC Sverige. Medlemskrav i internationella FSC för representation i styrelsen gäller inte för organisationer som på grundval av sin organisatoriska struktur eller mandat ej kan bli medlemmar i internationella FSC.

Valberedningen ska nominera ledamöter och suppleanter senast en månad före stämman. Avgående och nominerade ledamöter kungörs i kallelsen till stämman. Fyllnadsval av ordinarie ledamot eller suppleant görs inom respektive kammare mellan stämmor.

Mandattiden för ledamöter och suppleanter är två år med iakttagande av att mandaten för minst en ledamot per kammare utgår varje år.

VERKSAMHETSBERÄTTELSE 2023

FSC Sverige



Styrelse och kommittéer

FSC Sverige 2023



Styrelsen

Dennis Kraft, BirdLife Sverige (ordförande)
Håkan Larsson, Södra skogsägarna (vice ordförande)

Ekonomisk kammare

Jenny Stenberg, Sveaskog
Håkan Larsson, Södra skogsägarna
Tina Westlund, Stiftens Egendomsförvaltningars Förening
Per Funkquist, BillerudKorsnäs
Ida Bränngård, Stora Enso Skog AB

Miljökammar

Dennis Kraft, BirdLife Sverige
Peter Roberntz, Världsnaturfonden, WWF
Åke Persson, BirdLife Sverige
Stefan Adolfsson, BirdLife Sverige
Linda Berglund, Världsnaturfonden, WWF

Social kammare

Madelene Engman, Facket för skogs-, trä- och grafisk bransch, GS
Joacim Ingelsson, Svenskt Friluftsliv
Jenny Wik Karlsson, Svenska Samernas Riksförbund, SSR
Tony Berggren, Facket för skogs-, trä- och grafisk bransch, GS
Anja Fjellgren Walkeapää, Individuell medlem

Standardkommittén

Tomas Rahm, Södra (ordförande)
Isak Lodin, WWF (förste vice ordförande)
Andreas Lindberg, SSR (andre vice ordförande)

Ekonomisk kammare

Robert Berg, Stora Enso
Tomas Rahm, Södra
Jens Brorson, Billerud
Anneli Sandström, Prosilva

Miljökammar

Isak Lodin, WWF
Stefan Adolfsson, Birdlife Sverige
Peter Roberntz, WWF
Christer Johansson, Birdlife Sverige

Social kammare

Andreas Lindberg, SSR
Jessica von Lienen, GS-facket
Jan-Olof Larsson, individuell medlem
Eje Andersson, Svenskt Friluftsliv

Sammanfattas av Henrik von Stedingk

Marknadskommittén

Elisabet Bröms Sterner, Seose
Jan Jismyr, Materia Group
Pauline God, TrustTrace
Tomas Ekström, OnSolid Ground
Åke Persson, Birdlife

Sammanfattas av Patrik Bosander

Granskningskommittén

Leif Jougda
Leif Johansson
Elisabet Bröms-Sterner
Mats-Åke Lantz
Viveka Beckeman
Anders Blom

Sammanfattas av Beatrice Jansson

Kansliet består sedan maj 2023 av åtta personer



Patrik Bosander
Verksamhetschef



Henrik von Stedingk
Skogs- &
standardansvarig



Kolbjörn Örjavik
Kommunikationsansvarig



Anne van der Bruggen
Skogs- &
certifieringssamordnare



Jan Ihre
Marknadsansvarig



Maria Pohjonen
Varumärkes- &
spårbarhetsansvarig



Beatrice Jansson
Kvalitets- &
partneransvarig



Märta Lindqvist
Kommunikationsansvarig

Ny organisation i FSC Sverige från och med 1 september 2023

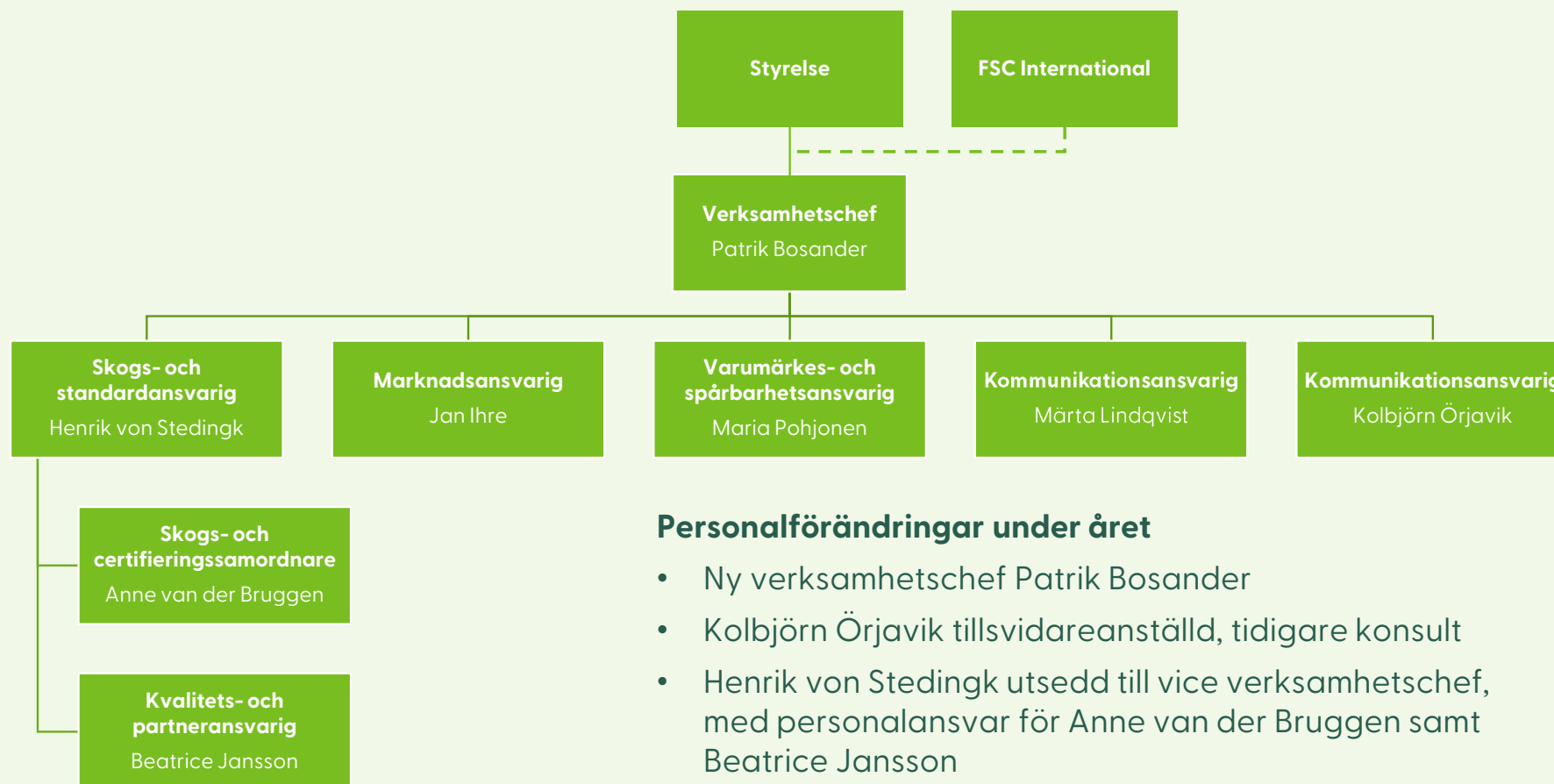

Medlemmar

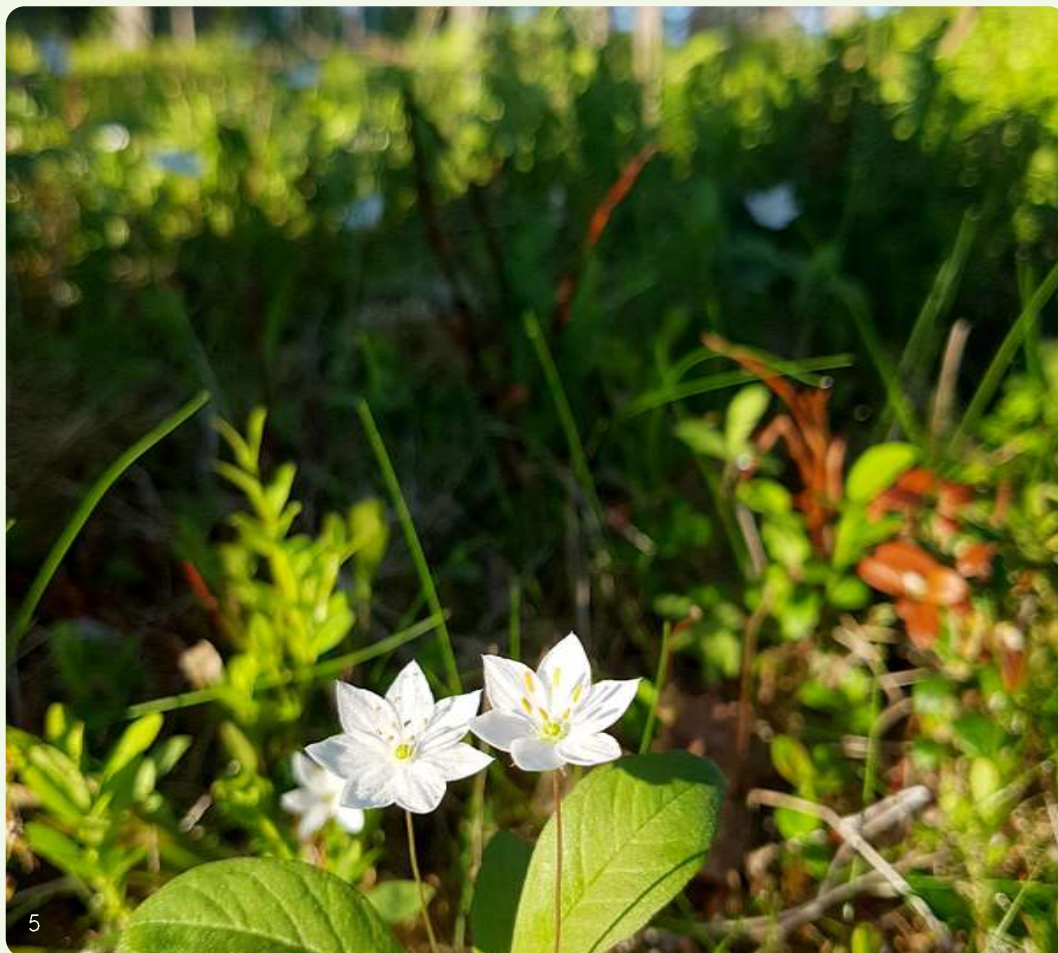

Totalt 54 medlemmar;

43 ekonomiska kammare, varav 2 individuella
3 miljökamraren, varav 1 individuell
8 sociala kammaren, varav 2 individuella

Medlemsförändringar

Ekonomisk kammare: Tanga Solutions (ny)

Social kammare: Svenska

Pappersindustriarbetareförbundet (Pappers) (ny),
Stiftelsen Protect Sapmi (tillhör nu istället FSC Norge)

Möten

Föreningsstämma

Styrelsemöten: 9 möten varav 1 konstituerande

Standardkommittén: 8 möten och 1 exkursion

Marknadskommittén: 4 möten

Verksamheten 2023



6

- Skogsbruksstandarden
- Samplanering & FPIC
- Trovärdighet & kvalitet
- Ekosystemtjänster
- Marknad och avskogningsförordningen (EUDR)
- Kommunikation

FSC Sverige



STRATEGISKA MÅL

FSC Sveriges strategiska mål inom 5 områden, till år 2026



8

Ökad areal: Öka den certifierade arealen från 2022 års nivå

Ekosystemtjänster: huvuddelen av de ekosystemtjänster som säljs i Sverige är FSC-verifierade

Engagemang: Bredd och engagemang i föreningen har ökat (fler medlemmar i social och miljökammar; fler konsumentnära företag i ek. kammar engagerade i arbetet)

Marknad: Intresset för FSC-certifierade produkter har ökat hos marknadens nyckelaktörer

Trovärdighet: FSC:s trovärdighet har ökat i attitydundersökningar, utifrån 2022 års nivå

FSC Sverige



SKOGSBRUKSSTANDARDEN

Standardkommittén 2023



PRESENTATIONER, SEMINARIER OCH RAPPORTER

Seminarier för medlemmarna genomfördes avseende:

- Nyckelbiotoper med Svante Claesson Skogsstyrelsen, Per Simonsson 29 mars

Viktiga rapporter under året:

- Rapport togs fram som visade avvikelser & klagomål från 2021
- Rapport och presentation (WWF) om naturvärdesbedömningar
- Sweden old growth study – en undersökning utförd av ASI om klagomål och utmaningar avseende nyckelbiotoper och rödlistade arter

EXKURSIONER

- Gruppcertifikaten: Exkursion om naturvärdesbedömning i Smedjebacken. Prosilva
- Standardkommittén: Hyggesfritt skogsbruk, Uppsala Akademiförvaltning



Exkursion med Uppsala Akademiförvaltning

Standardkommittén 2023



PROCESSER

Många viktiga processer har tagits upp:

- FSC Kontrollerat virke
- Standardrevision
- Hur vi jobbar i Standardkommittén
- Utvärdering standarden
- Eventuell delrevision

FRÅGOR OM STANDARDEN

Några frågor på standarden som diskuterats har handlat om:

- Är Muonio en koncessionssameby eller inte? Förlikningsavtalet i Härjedalen & samplanering
- Skogssektorns målbilder
- Avverkningsanmälan, naturvärdesbedömning & hänsynsplanering
- Kvalitetsvirke och naturvärdesträd
- Markomvandling
- Bevarandeåtgärder rödlistade arter
- Anpassad skogsbruksplan för skogsägare < 20 ha samt möjlighet till undantag första två åren

Omvandling (conversion)



© FSC / Henrik von Stedingk

INTERNATIONELLA REGLER

- Nya principer och kriterier samt internationella indikatorer
- Begränsning till 1000 ha
- Möjlighet till nationell anpassning

DELREVISION ?

- Mycket diskussioner i standardkommittén hösten 2023
- Föreslogs att fler ämnen skulle ingå

BESLUT ATT INTE GÖRA DELREVISION

- Anpassningar på väg från FSC international
- Dispenser
- Del i den planerade revisionen

Planering inför standardrevision



Exkursion med Uppsala
Akademiförvaltning

FÖRBEREDELSEFAS

- Inleds augusti 2024
- Ta fram underlag
- Ta fram plan för revisionen

MÅL OCH FÖRVÄNTNINGAR

- Diskussion i medlemskapet

BEDÖMNING AV REVISIONSBEHOV

- Omvärldsförändringar
- Utvärdering av standarden

PROCESS

- Arbetsätt och budget

PARALLELLA PROCESSER

- Revision Principer och kriterier

URFOLKS RÄTTIGHETER

Globalt projekt om urfolks rättigheter i FSC



Bildtext: Deltagarna FPIC-projektet träffade FSC Chiles styrelse

- Princip 3: FPIC (Free Prior and Informed Consent/På förhand givet, fritt och upplyst samtycke): Människorättslig norm gällande urfolk. Finns i svenska skogsbruksstandarden genom samplaneringen.
- Svenska kansliet leder globalt projekt om FPIC med deltagare från Chile, Kanada och Kongo:
 - Period 2022-2024. Samarbeta och dela erfarenheter om:
 1. Hur nationella FSC kontor kan vara ett stöd i implementering av FPIC
 2. Utmaningarna vid implementering och utvärdering av FPIC
- Resa till Chile i november för att lära mer om varandras förutsättningar.

Samplanering i svenska skogsbruksstandarden



- P3-gruppen: Representanter från Svenska Samernas Riksförbund , Sveaskog, SCA, Holmen och Statens fastighetsverk. Träffas regelbundet tillsammans med FSC kansliet för att diskutera utmaningar i den samverkan som ska finnas mellan skogsbruket och samebyarna.
- Workshop och exkursion med skogsbruk och samebyar i Åsele 9-10/8 och i Gällivare 16-17/8:
 - Workshop med samtal om landskapsperspektiv, god anda, skillnaden i nya och gamla standarden
 - Exkursion där vi tittade på konkreta åtgärder i skogen. En sameby och ett skogsbolag var gemensamma värdar.
- Två processledningar (medlingar) har genomförts. Används som ett stöd till samebyarna och skogsbruket för att de gemensamt ska kunna hitta lösningar.



TROVÄRDIGHET & KVALITET

Intressentdialoger



- Kim Carstensen, generalsekreterare för FSC International, kom till Sverige i juni för att träffa alla kamrar, Svenska Samernas Riksförbund samt skogsbolagschefer.
- För att nå skogligt intresserade, icke FSC-medlemmar som skickar in klagomål arrangerades två möten med olika teman: ”FSC – klagomål och system” i juni och ”Vad gör FSC för skillnad” i november.
- Arbete avseende hantering av klagomål: Svensk arbetsgrupp i enlighet med motionen från miljökommaren 2022. Inkluderar dialog med FSC International.
- Löpande kontakt med medlemmar och andra intressenter om synpunkter och klagomål
- Löpande mediakontakter
- Förberedelser inför trovärdighetsundersökning (utförs 2024)

FSC Sverige

Trovärdighetsundersökning, förberedd under 2023, utförs nu under våren 2024



Grunduppgifter

* 1. I vilken roll svarar du på enkäten? (Ange det alternativ som passar bäst)

- Engagerad i en miljöorganisation
- Engagerad i en friluftorganisation
- Engagerad i fackförbund
- Engagerad i urfolks rättigheter
- Arbetar för ett skogsbrukscertifierat företag
- Arbetar för ett spårbarhetscertifierat företag
- Arbetar för företag som både är skogsbruks- och spårbarhetscertifierat
- Arbetar för företag med varumärkeslicens att marknadsföra FSC-certifierade produkter
- Arbetar för företag utan FSC-certifikat (produkter eller tjänster)
- Revisor eller företrädare för certifieringsorgan
- Journalist eller samhällsdebattör

- Ett av fem strategiska mål som styrelsen tog fram 2022: trovärdigheten ska öka till 2026
- Styrelsen hade workshop kring trovärdighet i mars 2023, och kom bland annat fram till att viktiga frågor för att stärka FSC Sveriges trovärdighet är
 - Hur kamrarna jobbar tillsammans
 - Kommunikation och förväntningar
 - Att systemet fungerar och levererar
- I september uppdrog styrelsen kansliet att designa och låta utföra en enkät och djupintervjuer med medlemmar och intressenter, inklusive kritiker. Arbetet ska också föreslå aktiviteter för att stärka trovärdigheten
- Resultaten kommer att presenteras för medlemmarna i lämplig form



EKOSYSTEMTJÄNSTER

Sammanfattning 2023 - Ekosystemtjänster del 1.



Driva det svenska/nordiska arbetet med ekosystemtjänstcertifiering



- Genom FSC:s ekosystemtjänsters regelverk, identifierar, mäter och verifierar du fördelar som ditt FSC-certifierade skogsbruk medför.
- Ekosystemtjänster är en av de strategiska globala målet för FSC

Pilotprojekt:

- Svenska Kyrkan uppdatering
- Silvetica
- Dasos Capital

Övriga pågående kontakter

- Skogsägare
- Banker / sponsorer (t.ex. EIB, SEB, Handelsbanken, Swedbank, Nordea)

Sammanfattning 2023 - Ekosystemtjänster del 2.



Samarbete och evenemang 2023/2024

- Diskutera samarbete Swedish Biokredit Alliance
- Samarbete med miljökonsultant Ecogain - ekosystemtjänster mätmetoder
- FSC International visit dec 2023 (Prosilva & Skogssällskapet)
- Biopath/Mistra samarbete project
- Samarbete FSC Baltics & FSC Finland kring biologisk mångfald mätmetoder
- CIFB konferens London (Corporate Investments into Forestry Biodiversity)
- IUFRO (International Union of Forest Research Organisations) Stockholm - June 2024

FSC länders samarbetsprojekt:

- Matchmaking: Sponsorer/finansiärer
- Trainings: Ekosystemtjänster utbildning/webbinarier





MARKNAD



56 procent av svenska konsumenter känner igen FSC-märket

80 procent av konsumenterna som känner till FSC är mer benägna att lita på ett varumärke om FSC-märket finns med

Ipsos - Global Consumer Recognition Study, 2022.

Status FSC Sverige marknad 2023:



- **Sverige nr 2 i världen;** näst mest FSC-certifierad skog
- **Spårbarhetscertifierade företag:** 432 (432 st år 2022)
- **Varumärkeslicenser:** 62 (72)
- **Projektcertifieringar:** 1 (1)
- **Ekosystemtjänstverifierade projekt:** 1 pilot på gång



Fokus marknadsarbetet under 2023

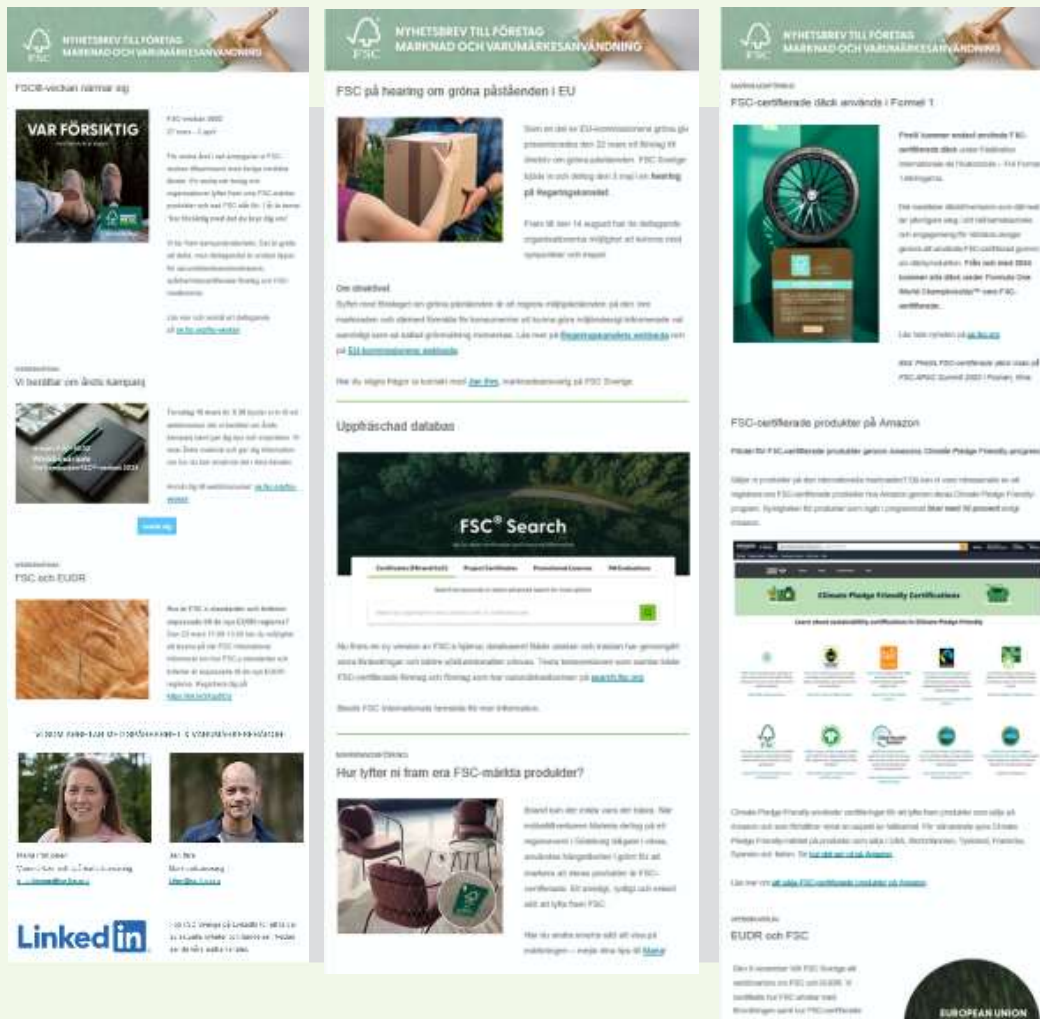

- **Marknadskommittén:**
Fortsatt arbetet med marknadsplan, nyckelaktörer, trovärdighet
- **Strategisk, kontinuerlig kommunikation;**
-Marknadsbrev, 6 st utskick under året
-Webbinarier om varumärkeslicenser, 4 st under året, totalt 99 anmälda
- **Uppdaterad avgiftsmodell varumärkeslicenser** – tar mer betalat för värdet av FSC

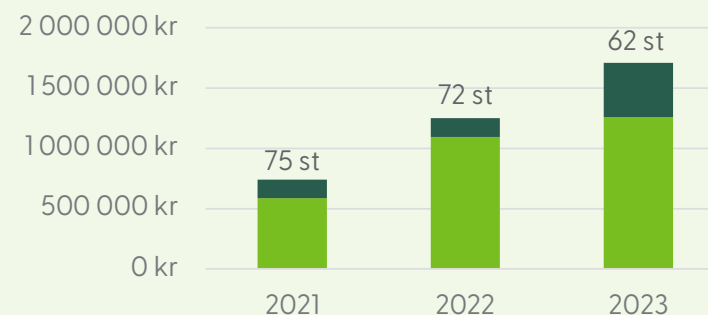

■ Nationella varumärkeslicenser
■ Internationella varumärkeslicenser

Avskogningsförordningen (EUDR)



Sedan EUDR trädde i kraft i juni 2023 har FSC Sveriges kansli arbetat med att bygga upp intern kompetens, och jobbat brett med att informerat om förordningen till FSC´s intressenter.

Arbetet under 2023 resulterade i:

- Information på FSC Sveriges hemsida
- Information i nyhets- och medlemsbrev
- Ett webinarium för svenska aktörer
- Möten och information till FSC´s Intressenter.

KOMMUNIKATION

Kommunikationskanaler



The screenshot shows the FSC Sweden website. The header includes the FSC logo, 'Forest Stewardship Council', and 'Sverige'. Navigation links for 'Skogsbruk', 'Företag', 'Handla hållbart', 'Om oss', and 'Kontakt' are visible. The main content area is titled 'För företag' and contains text about corporate social responsibility and FSC. Below this is a section titled 'Låt ert hållbarhetsarbete gro i skogen' with a circular image of blueberries and text about FSC's support for businesses.

För företag

Företags sociala ansvar och hållbarhet är mer än bara buzzwords. Konsumenter och samhällen förväntar sig att företag ska vara en del av lösningen när det kommer till miljö- och sociala frågor. För alla företag som är förknippade med skogsbruk och skogsprodukter är det vettigt att arbeta med FSC.

Låt ert hållbarhetsarbete gro i skogen

Vi kan hjälpa ditt företag med förbättrad effektivitet, marknadstillgång, uppfyllande av FN:s mål för hållbar utveckling och mer. Vi har skräddarsydda lösningar för olika branscher, från möbler till massa och papper. Och vi tillhandahåller ytterligare verktyg för företag som väljer att arbeta med oss, såsom marknadsföringsmaterial för att främja ditt samarbete med FSC.

Hemsidan

Mest besökta sidorna var förutom startsidan, skogsbruksstandarden och vanliga frågor och svar om FSC.

Det mest uppmärksammade ämnet bland nyheter på hemsidan handlade om EUDR.

Social media

- LinkedIn
- Facebook
- Instagram
- Youtube

3 Nyhetsbrev

- Medlemsbrev – 200 mottagare, öppningsfrekvens 60%
- Nyhetsbrev – 1200 mottagare, öppningsfrekvens 40%
- Marknadsbrev – 450 mottagare, öppningsfrekvens 50%

Kampanjer 2023



Nordisk kampanj

Under våren genomfördes för andra gången kampanjen FSC-veckan tillsammans med 28 företag.

Globala kampanjer

Under hösten deltog vi i två kampanjer.

- Den sista veckan i september deltog 19 svenska företag i FSC Forest Week.



- Ambassadors of the Forest, är en ny global kampanj för att engagera företag och belysa vikten av världens skogar i kampen mot klimatkrisen.



Forest Stewardship Council®

FSC® Sverige



FSC Sverige © All rights reserved

FSC® F000229

se.fsc.org



**Svenskt
Friluftsliv**

Svenskt Friluftsliv
Johannesfredsgatan 7
168 69 Bromma
info@svensktfriluftsliv.se
svensktfriluftsliv.se

”FSC har allt att vinna på att stärka den sociala pelaren” Motion till FSC från Svenskt Friluftsliv

Inledning

Denna motion från Svenskt Friluftsliv till FSC:s årsstämma rör hur arbetet med de sociala värdena av skog, främst för friluftsliv och rekreation, kan stärkas och värnas inom FSC.

Bakgrund

FSC:s vision är att vara den ledande drivkraften för ett förbättrat och hållbart skogsbruk och en marknadsutveckling som vänder trenden i världens skogar mot hållbart brukande, bevarande och respekt för alla. Även skogen som resurs och miljö för friluftsliv och naturbesök är en viktig del av systemet och certifieringen.

Skogen är Sveriges största arena för fysisk aktivitet och friluftsliv eftersom den täcker cirka 70 procent av ytan. Sju av tio svenskar upplever återhämtning i naturen och nio av tio menar att friluftsliv är bra för hälsan. Kan FSC i högre utsträckning bidra till att invånare kan uppleva den livsglädje och det välbefinnande som kommer med rekreation i skogen, gör standarden mycket för att stärka folkhälsan och välmåendet i Sverige. I grenen stillasittande ligger Sverige i världstoppen och [åtta av tio barn](#) kommer i dag inte upp i Folkhälsomyndighetens rekommendationer om fysisk rörelse. Den tätortsnära skogen bidrar till stora sociala och hälsoekonomiska värden, utöver att bidra till miljömässig hållbarhet: Personer som har nära till grönområden går ut oftare, är mindre stressade, håller sig friskare och lever längre statistiskt sett än de som bor längre ifrån skog och annan typ av natur. Naturhälsoforskningen visar att detta i sin tur kan leda till minskade samhälls- och sjukvårdskostnader och bidrar till att jämna ut hälsoskillnader mellan olika grupper i samhället. Koncentrationsförmåga, inlärning, personlig utveckling och motorik förbättras av naturvistelser, inte minst hos barn och ungdomar.

I en tid när stillasittandet och den psykiska ohälsan ökar behöver samhället satsa på göra skogliga miljöer mer attraktiva och tillgängliga för friluftsliv och användbara för det organiserade friluftslivet. Detta gäller inte minst i de tätortsnära skogarna. FSC-systemet skulle kunna vara en tydligare aktör i detta arbete jämfört med vad man varit genom åren. Detta är antagligen den viktigaste insats FSC kan göra för den sociala hållbarheten och folkhälsan, särskilt eftersom friluftsliv är en aktivitet alla har råd med. Att skapa attraktiva och tillgängliga skogar är starkt förknippat med hur skogar brukas och miljöerna utformas.



Svenskt Friluftsliv

Svenskt Friluftsliv
Johannesfredsgatan 7
168 69 Bromma
info@svenskfriluftsliv.se
svenskfriluftsliv.se

Det finns många skogsägare som redan idag bedriver ett hållbart och naturnära skogsbruk vilket gynnar förutsättningarna för friluftsliv och för det organiserade friluftslivet. Men det finns också exempel på motsatsen. Enligt nationella kartläggningar bedrivs 97 procent av skogsbruket med trakthyggesmetoder vilket skapar många kalhyggen i för friluftslivets viktiga miljöer. Svenskt Friluftsliv värnar självfallet äganderätten för skogsägare, men vill också genom sitt medlemskap i FSC bidra till att kunskapen om andra skogsbruks- och skötselmetoder ökar i Sverige.

Tyvärr finns många negativa trender på området. Skogsstyrelsen och Naturvårdsverket slår i den [för djupade utvärderingen av miljö kvalitetsmålet Levande skogar](#) fast att målet inte kommer att nås. Även två av riksdagens tio friluftslivsmål har negativ utveckling, visar Naturvårdsverkets och Skogsstyrelsens utvärdering som kom i december 2023. Det handlar om målen Tillgänglig natur för alla och Attraktiv tätortsnära natur. Eftersom en så pass stor andel av den svenska skogsmarken är FSC-märkt, får det konsekvenser för vår standard.

Det är problematiskt att Skogsstyrelsen i den för djupade utvärderingen inte kan redogöra för utvecklingen av preciseringen *skogens värden för friluftslivet är värnade och bibehållna*. Det "saknas systematisk insamlad kunskap och indikatorer för att följa upp skogligt friluftsliv utifrån såväl friluftslivutövare- som markägarperspektiv." Även här har FSC en möjlighet att bidra till arbetet och utvecklingen så att kunskapsluckan kan stängas. Ny kunskap utvecklas kontinuerligt. Bland annat bör FSC ta hänsyn till Skogsstyrelsens/Mittuniversitetets [nya rapport Skogens rekreativvärden](#) (2023) som visar [hur en attraktiv skog för friluftsliv och turism](#) ser ut, och Skogsstyrelsens/Naturvårdsverkets [nya rapport](#) (2023) om förutsättningar för hyggesfritt och naturnära skogsbruk i Sverige.

Nuvarande lagstiftning och den nya som är på gång inom EU avseende skogen har tydlig bäring även på den sociala pelaren. Miljöbalken, 3 kap. 6 §, slår fast att "mark- och vattenområden samt fysisk miljö i övrigt som har betydelse från allmän synpunkt på grund av deras naturvärden eller kulturvärden eller med hänsyn till friluftslivet så långt möjligt ska skyddas mot åtgärder som kan påtagligt skada natur- eller kulturmiljön. Behovet av grönområden i tätorter och i närheten av tätorter ska särskilt beaktas. Områden som är av riksintresse för naturvärden, kulturmiljövärden eller friluftslivet skall skyddas mot åtgärder som avses i första stycket." I riksdagens skogspolitiska beslut från 1993 fastställs två jämställda mål inom skogspolitiken, miljömålet och produktionsmålet. I miljömålet framgår att *skogens kulturmiljövärden samt dess estetiska och sociala värden ska värnas*.

Svenskt friluftsliv har sedan man blev medlem senast 2014 successivt ökat sitt engagemang i FSC och ingår numera i både standardkommittén och i FSC:s styrelse. Etablering av en



Svenskt Friluftsliv

Svenskt Friluftsliv
Johannesfredsgatan 7
168 69 Bromma
info@svenskfriluftsliv.se
svenskfriluftsliv.se

referensgrupp mark och miljö är en viktig del i att vara en aktiv medlem för att på ett konstruktivt sätt bidra till utvecklingen av FSC och då i första hand den sociala delen. Arbetet med att tydliggöra förväntningar på den förestående revideringen av standarden har påbörjats.

Förslag

Mot ovanstående bakgrund föreslår Svenskt Friluftsliv att: - FSC i den pågående revidering av indikatorer och riktlinjer i den Nationella standarden ges i uppdrag att initiera en oberoende fältstudie i syfte att kartlägga hur de sociala värdena (främst rekreation och friluftsliv) har utvecklats i skogen under nuvarande standard. Det gäller i första hand efterlevnaden i Princip 4 (4.1, 4.2, 4.4.1, 4.5, och 6.5.1, 6.5.2) och innehållet i faktabladet FSC i samverkan med friluftslivet samt - att FSC Sverige får i uppdrag att ta fram en plan för hur föreningen kan verka för att lyfta fram sociala frågor med fokus på rekreation och friluftsliv. Det kan vara genom att ordna seminarier eller exkursioner eller på andra sätt medverka till ett ökat medvetande och kunskap om dessa frågor, men också att skapa möjligheter för diskussion.

Förstudien skulle förslagsvis kunna innehålla:

- En oberoende fältstudie som kartlägger utvalda certifierade skogar i hela landet (god geografisk representativitet bör åstadkommas och med någon typ av slumpmässighet i urvalet) och som inbegriper olika typer av skogsägare (till ytan stora markägare, till ytan små markägare, Svenska kyrkan, och så vidare);
- En intervjustudie där inblandade parter, inklusive personal från FSC, intervjuas och policydokument från markägarna granskas och analyseras i relation till intervjuerna.

Ovanstående förstudie bidrar dels till arbetet att utveckla indikatorer och riktlinjer i Princip 4, dels till att stärka arbetet med uppföljning av efterlevnaden. Förstudien bidrar således till kunskap om hur FSC ska kunna redovisa utvecklingen av de sociala värdena i certifierade skogar.

Oberoende innebär i detta sammanhang att studien finansieras av FSC och att FSC kan delta i genomförandet, men att arbetet i huvudsak genomförs av en extern part.

För att göra förstudien tidsmässigt och ekonomiskt realistisk att genomföra föreslås att den fokuserar på några av de punkter som Skogsstyrelsen föreslagit 2023, nämligen:



Svenskt Friluftsliv
Johannesfredsgatan 7
168 69 Bromma
info@svenskfriluftsliv.se
svenskfriluftsliv.se

- Förekomsten av stora och gamla träd (80 år +). Andelen gamla träd?
- Hur varierad är skogen? Hur stor andel lövträd finns i skogen?
- Hur tätt står träden? Förekomst av kalhyggen? Andel yta som är kalhuggen. Finns contortatall? Hur stor andel av ytan är contortatall?
- Förekomst av anordningar i skogen för friluftsliv (t ex vandringsleder, större stigar, iordninggjorda entréer, förekomst av information till besökare och besöksvärden).

Svenskt Friluftsliv
Bromma den 26 mars 2024*

Undertecknad: Josefine Åhrman, Generalsekreterare

*Motionen reviderad 19 april 2024 efter deltagande på FSC:s digitala motionstorg måndagen den 15 april.